



คู่มือนักเรียน

ว่าด้วยระเบียบวินัยนักเรียน
โรงเรียนร่มเกล้า สกลนคร



กลุ่มบริหารงานกิจการนักเรียน
โรงเรียนร่มเกล้า สกลนคร
จ.โคกศรีสุพรรณ จ.สกลนคร
สำนักงานเขตพื้นที่การศึกษามัธยมศึกษาสกลนคร

คำนำ

เอกสารคู่มือระเบียบวินัยนักเรียนของโรงเรียนร่มเกล้า สกลนคร ฉบับนี้ได้จัดจัดทำขึ้น เพื่อให้ให้นักเรียนใช้เป็นคู่มือและกรอบแนวทางในการปฏิบัติตนให้ถูกต้องตามระเบียบวินัย ทั้งยังใช้เป็นแนวทางสำหรับครู ผู้ปกครอง และผู้มีส่วนเกี่ยวข้องในการดูแลนักเรียนให้มีลักษณะอันพึงประสงค์ ทางโรงเรียนร่มเกล้า สกลนคร หวังเป็นอย่างยิ่งว่า คู่มือระเบียบวินัยนักเรียนเล่มนี้จะเกิดประโยชน์ต่อนักเรียน ครู ผู้ปกครองและผู้ที่เกี่ยวข้องต่อไป



ระเบียบโรงเรียนร่มเกล้า

ว่าด้วย ความประพฤตินักเรียน พุทธศักราช ๒๕๖๗

โรงเรียนร่มเกล้า เห็นสมควรกำหนดระเบียบ ว่าด้วยความประพฤตินักเรียน เพื่อเป็นการควบคุมให้นักเรียนเป็นผู้มีความประพฤติดีมีความเป็นระเบียบเรียบร้อย มีวินัย และรู้จักแก้ไขปรับปรุงตนเอง เป็นผู้นำและผู้ตามที่ดีในสังคม มีศีลธรรมอันดีงาม และอยู่ร่วมกับผู้อื่นได้อย่างมีความสุข รู้จักการดำเนินชีวิตตามวิถีทางประชาธิปไตย เคารพในสิทธิของตนเองและผู้อื่น ปฏิบัติตนให้เกิดประโยชน์ของตนเอง และผู้อื่น เหมาะสมกับสถานภาพการเป็นนักเรียน โรงเรียนจึงกำหนดระเบียบว่าด้วยความประพฤตินักเรียนให้ถือปฏิบัติ ดังนี้

หมวด ๑

บททั่วไป

ข้อ ๑ ระเบียบนี้เรียกว่า “ระเบียบโรงเรียนร่มเกล้า ว่าด้วยความประพฤตินักเรียน พ.ศ. ๒๕๖๗”

ข้อ ๒ ระเบียบนี้ให้ใช้บังคับ ตั้งแต่วันที่ ๑ พฤษภาคม พ.ศ. ๒๕๖๗ เป็นต้นไป

ข้อ ๓ ระเบียบนี้ให้ใช้บังคับแก่นักเรียนโรงเรียนร่มเกล้า

ข้อ ๔ นักเรียน หมายความว่า “นักเรียนในโรงเรียนร่มเกล้า”

ข้อ ๕ ครู หมายความว่า “ข้าราชการครูในโรงเรียนร่มเกล้า”

ข้อ ๖ หัวหน้าสถานศึกษา หมายความว่า “ผู้อำนวยการโรงเรียนร่มเกล้า”

ข้อ ๗ ผู้ปกครอง หมายความว่า “บุคคลซึ่งรับนักเรียนไว้ในความปกครอง หรืออุปการะเลี้ยงดูหรืออาศัยอยู่ด้วย หรือผู้ลงลายมือชื่อเป็นผู้ปกครอง ณ วันมอบตัวนักเรียน”

ข้อ ๘ กลุ่มงานกิจการนักเรียน หมายความว่า “กลุ่มงานตามโครงสร้างสายงานการปฏิบัติราชการของโรงเรียนร่มเกล้า ที่ทำหน้าที่ปกครอง ดูแลนักเรียนให้ปฏิบัติตามระเบียบของโรงเรียน”

ข้อ ๙ ให้รองผู้อำนวยการโรงเรียนกลุ่มบริหารงานกิจการนักเรียนเป็นผู้รักษาการ ให้เป็นไปตามระเบียบนี้ และให้ผู้ช่วยรองผู้อำนวยการกลุ่มบริหารงานกิจการนักเรียน หัวหน้ากลุ่มบริหารงานงานกิจการนักเรียนเป็นผู้ช่วยในการควบคุมความประพฤตินักเรียนให้เป็นไปตามระเบียบนี้

ข้อ ๑๐ ให้ยกเลิกระเบียบข้อบังคับหรือคำสั่งอื่นใดซึ่งขัดหรือแย้งกับระเบียบนี้และให้ใช้ระเบียบนี้แทน

หมวด ๒

การแต่งกายและทรงผมนักเรียน

ข้อ ๑ เครื่องแบบนักเรียนระดับชั้นมัธยมศึกษาตอนต้น

๑.๑ เครื่องแบบนักเรียนชาย

๑.๑.๑ ชุดนักเรียน

๑) เสื้อ เสื้อเชิ้ตคอตั้งแขนสั้นสีขาว ผ่าอกตลอด สบายที่อกกว้าง

๔ เซนติเมตร ใช้กระดุมสีขาวกลม ขนาดเส้นผ่าศูนย์กลาง ๑ เซนติเมตร แขนเสื้อเพียงเหนือข้อศอก มีกระเป๋าทัดแนวรวมนมเบื้องซ้าย ๑ กระเป๋า ขนาดกว้างตั้งแต่ ๘ – ๑๒ เซนติเมตร และลึกขนาด ๑๐ – ๑๕ เซนติเมตร พอเหมาะกับขนาดของเสื้อ

๒) กางเกง กางเกงขาสั้น สี kaki เพียงเหนือเข่ากลางสะบ้าไม่เกิน

๕ เซนติเมตร ส่วนกว้างของขากางเกงห่างจากขาตั้งแต่ ๘ – ๑๒ เซนติเมตร ปลายขาพับเข้าข้างในกว้าง

๕ เซนติเมตร มีกระเป๋าทัดแนวตะเข็บข้างละ ๑ กระเป๋า ไม่มีกระเป๋าทัดหลัง เวลาสวมชายเสื้อต้องอยู่ในกางเกง

๓) เข็มขัด ใช้เข็มขัดหนังสีน้ำตาล มีขนาดกว้างตั้งแต่ ๒.๕ – ๔ เซนติเมตร ตามขนาดของตัวนักเรียน เข็มขัดเป็นรูปสี่เหลี่ยมผืนผ้าโลหะสีทองหรือสีเงิน หรือใช้เข็มขัดลูกเสือแทนได้

๔) รองเท้า-ถุงเท้า ใช้รองเท้าผ้าใบสีน้ำตาลหุ้มส้นชนิดผูกเชือก ไม่มีลวดลาย ขณะที่สวมรองเท้าไม่เหยียบทับส้นรองเท้า ส่วนถุงเท้า ให้ใช้ถุงเท้าสีน้ำตาลยาวประมาณครึ่งแข้งหรือเหนือ ข้อเท้า

๑.๑.๒ ชุดลูกเสือ

ใช้เครื่องแบบลูกเสือสีกากีทั้งเสื้อและกางเกง หมวกลูกเสือสามัญรุ่นใหญ่ สีแดง หรือสีเลือดหมูรองเท้าสีน้ำตาลหนังหรือผ้าใบ ถุงเท้ายาวสีกากี พับใต้เข่าเล็กน้อย เห็นพู่ให้สวยงาม ใช้ผ้าผูกคอ ลูกเสือจังหวัดสกลนคร และใส่เข็มขัดลูกเสือสีน้ำตาล ยกเว้นผู้ที่ผ่านการอบรมลูกเสือพิเศษอื่น ๆ สามารถแต่งชุดลูกเสือพิเศษได้

๑.๒ เครื่องแบบนักเรียนหญิง

๑.๒.๑ ชุดนักเรียน

๑) เสื้อ ใช้ผ้าขาวเกลี้ยงไม่บางจนเกินไป เป็นเสื้อคอพับในตัว (คอซอง) สวมศีรษะได้สะดวกปกด้านหลังแบบทหารเรือ วัดจากต้นคอลงไปไม่เกิน ๑๒ เซนติเมตร ใช้ผ้าสองชั้นเย็บแบบเข้าถ้ำ แขนยาวเพียงเหนือข้อศอก ปลายแขนจีบเล็กน้อย ประกอบด้วยผ้าสองชั้นกว้าง ๓ เซนติเมตร ความยาวของตัวเสื้อและความกว้างของตัวเสื้อให้พอเหมาะกับลำตัว ไม่รัดเอว ริมขอบล่างด้านขวาติดกระเป๋ามีขนาดพองาม ฝากระเป๋াপับริม ขนาด ๒ เซนติเมตร โบกุระตายใช้สีกรมท่า ชายเป็นสามเหลี่ยมกว้างไม่เกิน ๓ เซนติเมตร ผูกคอแบบเงื่อนกลาสี มีเสื้อชั้นในชนิดคอกระเช้าสีขาวสวมทับเสื้อชั้นในไว้อีกชั้นหนึ่ง

๒) กระโปรง กระโปรงสีกรมท่า คุมหัวเข้า ด้านหน้าและด้านหลังพับ เป็นจีบ ข้างละ ๓ จีบ หันกลีบออกด้านนอกยื่นทับจีบลงมาประมาณ ๖ – ๑๐ เซนติเมตร เว้นระยะความกว้างระหว่างจีบประมาณ ๒.๕ เซนติเมตร ชายกระโปรงยาวได้กึ่งกลางลูกสะบ้าห่างเข้าไม่เกิน ๑๐ เซนติเมตร

๓) รองเท้า-ถุงเท้า ใช้รองเท้าหนังหุ้มส้นปลายหัวมนสีดำ ไม่มีลวดลาย ส้นสูงไม่เกิน ๓ เซนติเมตร ชนิดมีสายรัดหลังเท้า ขณะที่สวมรองเท้าไม่เหยียบทับส้นรองเท้า ส่วนถุงเท้า ให้ใช้ถุงเท้าสีขาวยาว สามารถพับได้ ไม่มีลวดลาย

๑.๒.๒ ชุดยูวกาชาด

เสื้อ เสื้อยูวกาชาดสีฟ้าอมเทา แขนสั้น ติดป้ายโรงเรียนที่ต้นแขนขวาต่ำจากตะเข็บไหล่ ๑ เซนติเมตร ปักชื่อและนามสกุลด้วยไหมสีน้ำเงินบนผ้าขาว แล้วเย็บลงบนเสื้อเหนือกระเป๋าด้านขวา ผ้าผูกคอยูวกาชาดสีน้ำเงิน มีเครื่องหมายกาชาด กระโปรง กระโปรงยูวกาชาดสีฟ้าอมเทาจีบรอบ เข็มขัดยูวกาชาดสีดำ ถุงเท้าสีขาว รองเท้าสีดำ และหมวกยูวกาชาดสีน้ำเงิน ติดเข็มกาชาดที่หน้าหมวก



ตัวอย่างการแต่งกายชุดนักเรียน
ระดับชั้นมัธยมศึกษาตอนต้น



ตัวอย่างการแต่งกายชุดยูวกาชาด-ชุดลูกเสือ
ระดับชั้นมัธยมศึกษาตอนต้น

ข้อ ๒ เครื่องแบบนักเรียนระดับชั้นมัธยมศึกษาตอนปลาย

๒.๑ เครื่องแบบนักเรียนชาย

๒.๑.๑ ชุดนักเรียน

๑) เสื้อเชิ้ตคอตั้งแขนสั้นสีขาว ผ่าอกตลอด สาบที่อกกว้าง ๔ เซนติเมตร ใช้กระดุมสีขาวกลม ขนาดเส้นผ่าศูนย์กลาง ๑ เซนติเมตร แขนเสื้อเพียงเหนือข้อศอก มีกระเป๋าดัดแนวรวมนม เบื้องซ้าย ๑ กระเป๋า ขนาดกว้างตั้งแต่ ๘ - ๑๒ เซนติเมตร และลึกขนาด ๑๐ - ๑๕ เซนติเมตร พอเหมาะกับขนาดของเสื้อ

๒) กางเกง กางเกงขาสั้นสีดำเพียงเหนือเข่ากลางสะบ้าไม่เกิน ๕ เซนติเมตร ส่วนกว้างของขากางเกงห่างจากขาตั้งแต่ ๘ - ๑๒ เซนติเมตร ปลายขาพับเข้าข้างในกว้าง ๕ เซนติเมตร มีกระเป๋าดัดตามแนวตะเข็บข้างละ ๑ กระเป๋า ไม่มีกระเป๋าดัดหลัง เวลาสวมชายเสื้อต้องอยู่ในกางเกง

๓) เข็มขัด ใช้เข็มขัดหนังสีดำ มีขนาดกว้างตั้งแต่ ๒.๕ - ๔ เซนติเมตร ตามขนาดของตัวนักเรียน เข็มขัดเป็นรูปสี่เหลี่ยมผืนผ้าโลหะสีเงิน

๔) รองเท้า-ถุงเท้า ใช้รองเท้าผ้าใบสีดำหุ้มสันชนิดผูกเชือก ไม่มีลวดลาย ขณะที่สวมรองเท้าไม่เหยียบทับสันรองเท้า ส่วนถุงเท้า ให้ใช้ถุงเท้าสีขาวยาวประมาณครึ่งแข้ง หรือเหนือข้อเท้า

๒.๒ เครื่องแบบนักเรียนหญิง

๒.๒.๑ ชุดนักเรียน

๑) เสื้อ ใช้ผ้าธรรมดาสีขาว หนาพอสมควร เนื้อเกลี้ยง คอเชิ้ต ผ่าอกตลอด ทิ้งอกเสื้อทำเป็นซาบตลบเข้าข้างใน กว้าง ๓ เซนติเมตร มีกระดุมขาวแบนเส้นผ่าศูนย์กลางไม่เกิน 1 เซนติเมตร แขนยาวเหนือข้อศอกเล็กน้อย ต้นแขนและปลายแขนจับเล็กน้อยประกอบด้วยผ้า 2 ชั้น กว้าง 3 เซนติเมตร เวลาสวมใส่สวมทับชายเสื้อไว้ที่ขอบกระโปรงและให้เห็นเข็มขัด มีเสื้อชั้นในชนิดคอกระเช้าสีขาวสวมทับเสื้อชั้นในไว้อีกชั้นหนึ่ง

๒) กระโปรง กระโปรงสีกรมท่าคุมหัวเข้า ด้านหน้าและด้านหลังพับเป็นจีบข้างละ ๓ จีบ หันกลีบออกด้านนอกยื่นทับจีบลงมาประมาณ ๖ - ๑๐ เซนติเมตร เว้นระยะความกว้างระหว่างจีบประมาณ ๒.๕ เซนติเมตร ชายกระโปรงยาวใต้กึ่งกลางลูกสะบ้าห่างเข้าไม่เกิน ๑๐ เซนติเมตร

๓) เข็มขัด เป็นหนังสีดำกว้าง ๒ - ๓ เซนติเมตร หัวรูปสี่เหลี่ยมผืนผ้า มีปลอกชนิดหุ้มด้วยหนังหรือผ้าสีดำกว้างขนาด ๑.๕ เซนติเมตร สำหรับสอดปลายเข็มขัด

๔) รองเท้า-ถุงเท้า ใช้รองเท้าหนังหุ้มสันปลายหัวมนสีดำ ไม่มีลวดลาย ส้นสูงไม่เกิน ๓ เซนติเมตร ชนิดมีสายรัดหลังเท้า ขณะที่สวมรองเท้าไม่เหยียบทับสันรองเท้า ส่วนถุงเท้า ให้ใช้ถุงเท้าสีขาวยาว ไม่มีลวดลาย สามารถพับได้

๒.๓ เครื่องแบบนักศึกษาวิชาทหาร

๒.๓.๑ หมวก ใส่หมวกหนีบสีกากีแกมเขียว มีซาบโดยรอบป้ายเฉียง จากทางด้านหน้าลงไปทางซ้าย และด้านซ้ายเหนือขอบหมวกห่างจากมุมพับด้านหน้า ๔ เซนติเมตร มีตราหน้าหมวกขนาดเล็กริมบนของซาบหมวกมีขลิบ กว้าง ๐.๕ เซนติเมตร ทำด้วยแถบสีน้ำเงินเข้ม

๒.๓.๒ เสื้อ ใช้เสื้อคอพับสีกากีแกมเขียวแขนยาว เป็นเสื้อคอพับตัวเสื้อ ผ่าอกตลอด มีซาบกว้าง ๓ เซนติเมตร ที่คอและแนวซาบมีดุม ๖ ดุม แขนเสื้อยาวรัดข้อมือ ขัดดุมที่ข้อมือข้างละ ๑ ดุม ทิ้งอกกระเป๋าดัดข้างละ ๑ กระเป๋า ไม่มีแถบ มีปกกระเป๋าดัดดุมข้างละ ๑ ดุม กระเป๋าและปกกระเป๋าดัดเป็นรูปสี่เหลี่ยมผืนผ้า ตัดดุมเป็นรูปตัดพองาม ที่ไหล่ทั้งสองข้างมีอินทรรณูอ่อนขัดดุมติดกับด้านคอเสื้อข้างละ ๑ ดุม

คุมทั้งเส้นใช้ดุมกลมแบนขนาดเส้นผ่าศูนย์กลาง ๑ เซนติเมตร ทำด้วยวัสดุสีกากีแกมเขียว เมื่อสวมเสี้ยนนี้ให้สอดชายเสี้ยนไว้ภายในกางเกง

๒.๓.๓ กางเกง ใช้กางเกงขายาวสีกากีแกมเขียวแบบปกติ ไม่พับปลายขา ปลายขายาวปิดตาตุ่มกว้างไม่น้อยกว่า ๑๘ เซนติเมตร และไม่เกิน ๒๖ เซนติเมตร ขอบเอวมีห่วงสำหรับสอดเข็มขัด กว้างไม่เกิน ๑ เซนติเมตร ๗ ห่วง ทำด้วยผ้าสีเดียวกับกางเกง ที่แนวตะเข็บกางเกงด้านข้างมีกระเป๋าะเจาะข้างละ ๑ กระเป๋า และจะมีกระเป๋าะหลังเป็นกระเป๋าะเจาะก็ได้

๒.๓.๔ เข็มขัด ใช้เข็มขัดสีกากีแกมเขียว ทำด้วยด้ายหรือไนลอนถักสีกากีแกมเขียวกว้าง ๓ เซนติเมตร หัวเข็มขัดทำด้วยโลหะสีทองเป็นรูปสี่เหลี่ยมผืนผ้าทางนอนปลายมน กว้าง ๓.๕ เซนติเมตร ยาว ๕ เซนติเมตร พื้นเกลี้ยง มีรูปเครื่องหมายกรมการรักษาดินแดนอยู่เหนือช่องซัยพูกษ์คูนูนอยู่กึ่งกลาง หัวเข็มขัด ไม่มีเข็มสำหรับสอดรู ปลายสายเข็มขัดหุ้มด้วยโลหะสีทองกว้าง ๑ เซนติเมตร ใช้คาดทับขอบกางเกงโดยให้สายเข็มขัดสอดไว้ภายในห่วงกางเกง

๒.๓.๕ รองเท้า ใช้รองเท้านุ่มสันสีดำ ชนิดผูกเชือก ทำด้วยหนังหรือวัสดุเทียมหนังสีดำ มีรูสำหรับร้อยเชือกไม่น้อยกว่าสองคู่และไม่เกินหกคู่สันใหญ่และสูงพอสมควร



ตัวอย่างการแต่งกายชุดนักเรียน
ระดับชั้นมัธยมศึกษาตอนปลาย



ตัวอย่างการแต่งกายชุดนักศึกษาวิชาทหาร
ระดับชั้นมัธยมศึกษาตอนปลาย

ข้อ ๓ เครื่องหมายโรงเรียน

๓.๑ นักเรียนระดับชั้นมัธยมศึกษาตอนต้น ต้องปักเครื่องหมายรูปมหาพิชัยมงกุฎติดที่อกเสื้อด้านขวาเหนือแนวราวนม มีอักษรย่อ “ร.ก.” ที่อกเสื้อด้านขวาเหนือราวนม ได้มหาพิชัยมงกุฎติดบนเสื้อด้วยด้ายหรือไหมสีน้ำเงินแก่ แบบตัวพิมพ์ธรรมดา ขนาดตัวอักษรสูง ๑.๕ เซนติเมตร ใต้อักษรย่อโรงเรียนเป็นเลขประจำตัวบนเสื้อ หน้าอกด้านขวาเป็นตัวเลขไทยขนาดสูง ๑.๒ เซนติเมตร มีชื่อและนามสกุลของนักเรียนปักด้วยด้ายหรือไหมสีน้ำเงินแก่แบบตัวพิมพ์ธรรมดาขนาดตัวอักษรสูง ๑.๒ เซนติเมตรติดบนเสื้อหน้าอกด้านซ้าย มีขีด ที่ปักคอเสื้อด้านขวามือ จำนวนตามระดับ

๓.๒ นักเรียนระดับชั้นมัธยมศึกษาตอนปลาย ต้องปักเครื่องหมายรูปมหาพิชัยมงกุฎติดที่อกเสื้อ ด้านขวามือเหนือแนวราวนม มีอักษรย่อ “ร.ก.” ที่อกเสื้อด้านขวามือเหนือราวนม ได้มหาพิชัยมงกุฎ ติดบนเสื้อด้วย ด้ายหรือไหมสีน้ำเงินแก่ แบบตัวพิมพ์ธรรมดา ขนาดตัวอักษรสูง ๑.๕ เซนติเมตร ได้อักษรย่อโรงเรียนเป็นเลข ประจำตัวบนเสื้อ หน้าอกด้านขวาเป็นตัวเลขไทยขนาดสูง ๑.๒ เซนติเมตร มีชื่อและนามสกุลของนักเรียนปักด้วย ด้ายหรือไหมสีน้ำเงินแก่แบบตัวพิมพ์ธรรมดาขนาดตัวอักษรสูง ๑.๒ เซนติเมตรติดบนเสื้อหน้าอกด้านซ้าย มีจุด ที่ปักคอเสื้อด้านขวามือ จำนวนตามระดับ



ตัวอย่างการปักเครื่องหมายโรงเรียน
ระดับชั้นมัธยมศึกษาตอนต้น



ตัวอย่างการปักเครื่องหมายโรงเรียน
ระดับชั้นมัธยมศึกษาตอนปลาย

ข้อ ๔ ชุดพลศึกษา

นักเรียนทุกคนใช้ชุดพลศึกษาเหมือนกัน เสื้อยืดสีน้ำเงินปักชื่อบนหน้าอกขวา กางเกงวอร์ม ขาวาวสีน้ำเงิน รองเท้าผ้าใบสีขาวไม่มีลวดลาย ถุงเท้ายาวสีขาวสามารถพับได้ ไม่มีลวดลาย มีแนวปฏิบัติ

๔.๑ ในวันที่มีชั่วโมงเรียนวิชาพลศึกษา อนุญาตให้สวมชุดพลศึกษามาจากบ้านได้ และสวมชุดพลศึกษาเรียนในรายวิชาอื่น ๆ ได้ ในวันนั้น

๔.๒ นักเรียนชายที่เรียนวิชาการศึกษาดินแดน (นักศึกษาวิชาทหาร) ให้แต่งชุดฝึกมาจาก บ้าน และนำชุดพลศึกษามาเปลี่ยน ในชั่วโมงเรียนวิชาพลศึกษา

๔.๓ ในวันที่ไม่มีชั่วโมงเรียนวิชาพลศึกษา ห้ามนักเรียนสวมชุดพลศึกษามาโรงเรียน และห้ามนักเรียนสวมชุดพลศึกษา ร่วมกับกางเกงนักเรียนหรือกระโปรงนักเรียน หรือเสืื่อนักเรียนร่วมกับกางเกง พลศึกษาในเวลาเดียวกัน มาเรียน ในชั่วโมงเรียนวิชาพลศึกษา หรือวันปกติโดยเด็ดขาด เว้นแต่ได้รับอนุญาต



ตัวอย่างการแต่งกายชุดพลศึกษา
ระดับชั้นมัธยมศึกษาตอนต้น



ตัวอย่างการแต่งกายชุดพลศึกษา
ระดับชั้นมัธยมศึกษาตอนปลาย

ข้อ ๕ ทรงผมของนักเรียน

๕.๑ นักเรียนชายชั้นมัธยมศึกษาตอนต้น - ชั้นมัธยมศึกษาตอนปลาย

รองทรงสูง ตัดเกรียนขึ้นไปเหนือใบหูทั้ง ๒ ข้าง แล้วค่อยตัดไล่ระดับทีละน้อยไปด้านหน้า ด้านหน้ายาวไม่เกิน ๕ เซนติเมตร (วัดจากตีนผมด้านหน้า) ด้านบนไม่เกิน ๕ เซนติเมตร ไม่ไว้จอน ไม่ไว้จอน ไม่ใส่น้ำมัน เจล ครีม ทาสี หรือฉีดพ่นสี ตัดเป็นลอน หรือตัดในรูปแบบแฟชั่น ไม่ไว้หวดเครา



ตัวอย่างทรงผมนักเรียนชายระดับชั้นมัธยมศึกษาตอนต้น-ตอนปลาย

๕.๒ นักเรียนหญิงชั้นมัธยมศึกษาตอนต้น - ชั้นมัธยมศึกษาตอนปลาย ทรงผมนักเรียนหญิงผมสั้นทรงบ๊อบด้านข้าง ด้านหลังยาวเท่ากัน ยาวไม่เกินแนวคางด้านล่าง ห้ามซอยหรือตัดผม กรณีไว้ผมยาวให้รวบผมให้เป็นไปตามความเหมาะสม มัดด้วยยางรัดผมสีดำ ติดโบว์สีน้ำเงินตราโรงเรียน ขนาดไม่เกิน ๑ นิ้ว อนุญาตให้นักเรียนปล่อยผม ไม่ไว้ทรงหน้าม้า ให้ติดกิ๊บสีดำเท่านั้น ห้ามหนีบผม ห้ามทำสีผม ไม่กันคิ้ว ไม่เขียนคิ้ว หรือทาปาก กรณีที่ ถักเปียอนุญาตให้เฉพาะนักเรียนหญิง ที่ผมหยิก หยักศกมาตั้งแต่กำเนิดเท่านั้น

๕.๓ ความในข้อ ๕.๑ และข้อ ๕.๒ มิให้นำมาใช้บังคับแก่นักเรียนที่มีเหตุผล

ความจำเป็นในการปฏิบัติตามหลักศาสนาของตนหรือการดำเนินกิจกรรมของสถานศึกษา ให้หัวหน้าสถานศึกษาเป็นผู้มีอำนาจพิจารณาอนุญาต

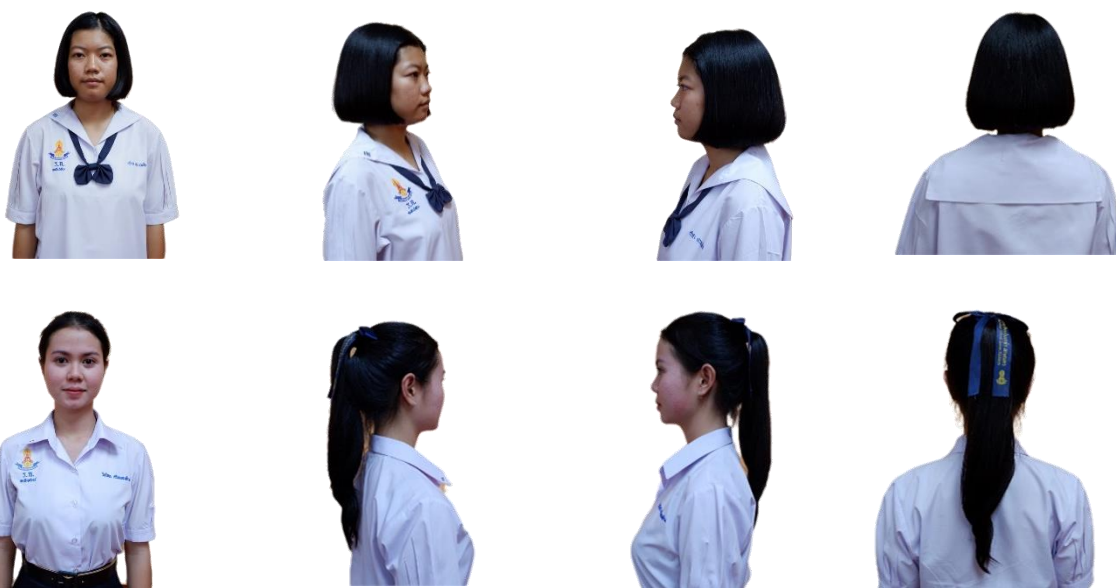

ตัวอย่างทรงผมนักเรียนหญิงระดับชั้นมัธยมศึกษาตอนต้น-ตอนปลาย

ข้อ ๖ ข้อห้ามสำหรับการแต่งกายนักเรียน

๖.๑ ห้ามไว้หนวดเครา หรือตัดผม ทำสีผม หรือการทำอื่นใดที่ไม่เหมาะสมกับสภาพการเป็นนักเรียน

๖.๒ ห้ามเขียนคิ้ว เขียนตา หรือทาปาก ทาเล็บ และห้ามไว้เล็บยาว โดยเด็ดขาด

๖.๓ ห้ามใช้เครื่องประดับใด ๆ ยกเว้น นาฬิกาข้อมือ และให้ใช้สายนาฬิกาที่สุภาพ และไม่ควรมีราคาแพง หากใช้เครื่องประดับอื่น กลุ่มงานกิจการนักเรียนจะยึดเอาไว้ และต้องนำผู้ปกครองมารับเท่านั้นจึงจะรับคืนได้

๖.๔ นักเรียนที่เป็นลูกเสือ ยุวกาชาด หรือนักศึกษาวิชาทหาร ให้แต่งกายด้วยเครื่องแบบนั้น ๆ ให้ถูกต้องในวันที่มีกิจกรรมลูกเสือ ยุวกาชาด หรือนักศึกษาวิชาทหาร

๖.๕ นักเรียนที่มาติดต่อราชการกับโรงเรียน ไม่ว่าจะในวันเปิดทำการ หรือวันหยุดราชการ ให้แต่งเครื่องแบบนักเรียน หรือชุดพลของโรงเรียนให้เรียบร้อย ถ้าแต่งกายชุดอื่น ๆ โรงเรียนจะไม่ดำเนินการใด ๆ ให้แก่นักเรียนทั้งสิ้น

หมวด ๓

การปฏิบัติตนในโรงเรียน

ข้อ ๑ การมาเรียน

๑.๑ นักเรียนต้องมาถึงโรงเรียนก่อนเวลา ๐๗.๕๐ น. และต้องเข้าโรงเรียนทางด้านหน้าโรงเรียน ซึ่งต้องผ่านการคัดกรองจากครูเวร นักเรียนที่เดินเท้า หรือ มาโรงเรียนด้วยรถรับ-ส่งประจำทางให้เดินเป็นแถวเรียงเดี่ยวตามลำดับขีดขอบถนนด้านขวามือเข้าประตูทางด้านหน้าโรงเรียน ปฏิบัติตามอัตลักษณ์ของโรงเรียน คือ “ยิ้ม ไหว้ ทักทาย แต่งกายเรียบร้อย” ทำความเคารพครูเวรหน้าประตู สแกนบัตรเพื่อลงชื่อมาโรงเรียน ขึ้นชั้นเรียนช่วยกันทำความสะอาดห้องเรียนตามที่ได้รับมอบหมาย รอเข้าแถวเคารพธงชาติ

๑.๒ นักเรียนที่มาโรงเรียนด้วยรถจักรยานยนต์ต้องสวมหมวกกันน็อก รัดคางให้เรียบร้อย หรือจักรยาน เมื่อถึงหน้าประตูให้จอดรถ ลงจากรถทำความเคารพครูเวรแล้วจูงรถขีดขอบถนนด้านซ้ายเข้าไปจอดที่โรงจอดรถข้างรั้ว หลังป้อมยามและจอดรถอย่างเป็นระเบียบ

๑.๓ นักเรียนที่มาถึงโรงเรียนหลังนักเรียนแยกแถวเข้าชั้นเรียนแล้วจะถือว่ามาสาย โดยแบ่งนักเรียนออกเป็น ๒ กลุ่ม ดังนี้

๑.๓.๑ กลุ่มที่มาไม่ทันเข้าแถว แต่ทันเคารพธงชาติ ระหว่างเวลา ๐๘.๐๐ น.- ๐๘.๓๐ น. ห้ามนักเรียนเข้าไปแทรกในแถว ให้อยู่ที่บริเวณขอบสนามด้านทิศเหนือ ทำกิจกรรมร่วมกับนักเรียนที่เข้าแถวหน้าเสาธงเป็นปกติ บทลงโทษ ครูเวรประจำวันสอบถามสาเหตุของการมาสายว่ากล่าวตักเตือน อบรมเรื่องการมีวินัยต่อตนเอง และการตรงต่อเวลา ทำกิจกรรมซ่อมเสริม และปล่อยนักเรียนเข้าเรียนตามปกติ

๑.๓.๒ กลุ่มที่มาไม่ทันเวลาเข้าแถวเคารพธงชาติ มาหลังที่แยกนักเรียนห้องแรกขึ้นชั้นเรียน ครูเวรประจำวันลงชื่อในสมุดบันทึกการมาสายที่ห้องกิจการนักเรียน สอบถามสาเหตุของการมาสาย ว่ากล่าวตักเตือน ทำพิธีหน้าเสาธงร้องเพลงชาติ เพลงมาร์ชโรงเรียน สวดมนต์ไหว้พระ กล่าวคำปฏิญาณตน อบรมเรื่องการมีวินัยต่อตนเอง และการตรงต่อเวลา ทำกิจกรรมซ่อมเสริม หากไม่มีเหตุผลเพียงพอ ให้ดำเนินการ ดังนี้

๑ - ๒ ครั้ง ตักเตือน หักคะแนน ๕ คะแนน

๓ - ๔ ครั้ง หักคะแนน ๕ คะแนน แจ้งครูที่ปรึกษา เชิญผู้ปกครองมารับทราบความประพฤติและหาแนวทางแก้ไขร่วมกัน

ข้อ ๒ การเข้าแถวเคารพธงชาติ

๒.๑ ประกอบกิจกรรมหน้าเสาธง เวลา ๐๗.๕๐ – ๐๘.๓๐ น. ทุกวัน และจะให้นักเรียนพบครูที่ปรึกษาเพื่อสำรวจการเข้าแถวเคารพธงชาติจะเข้าแถวที่ลานหน้าเสาธงหรือโดมข้างหอประชุม เรียงลำดับตามที่กำหนด

๒.๒ ประกอบพิธีหน้าเสาธงตามลำดับดังนี้ ร้องเพลงชาติ/ร้องเพลงมาร์ชโรงเรียน/สวดมนต์ไหว้พระ/ กล่าวคำปฏิญาณตน/นักเรียน ม.ต้นกล่าวสวัสดีทำความเคารพนักเรียนม.ปลาย/ผอ. หรือรองผอ. / ครูเวรประจำวันให้การอบรม นัดหมาย แนะนำกิจกรรมประจำวัน

๒.๓ ครูที่ปรึกษาตรวจสอบการขาด ลา มาสายของนักเรียน แล้วเดินแถวเข้าห้องเรียนหรือไปเรียนอย่างเป็นระเบียบ ในวันที่มีฝนตก หรือมีกิจกรรมอื่นใด โรงเรียนจะแจ้งเปลี่ยนแปลงการเข้าแถวเป็นคราวๆ ไป

ข้อ ๓ การแต่งกาย

ในวันที่มีการเปิดการเรียนการสอนตามปกติ นักเรียนจะต้องแต่งเครื่องแบบนักเรียนให้เรียบร้อย สำหรับนักเรียนที่เรียนพลศึกษา กิจกรรมลูกเสือยุวกาชาด หรือนักศึกษาวิชาทหารให้แต่งเครื่องแบบนั้น ๆ ในวันที่มีกิจกรรม และในวันที่มีกิจกรรมนั้น ๆ นักเรียนต้องเรียนพลศึกษาด้วย ให้แต่งเครื่องแบบตามกิจกรรมดังกล่าว และนำชุดพลศึกษามาเปลี่ยนเฉพาะในช่วงโมงเรียนวิชาพลศึกษา สำหรับวันหยุดนักเรียนที่เข้ามาในบริเวณโรงเรียนให้แต่งกายสุภาพ แต่ถ้ามาติดต่อราชการ ต้องแต่งเครื่องแบบนักเรียนให้ถูกต้อง ตามระเบียบเท่านั้น ไม่ว่าจะอยู่นอกหรือในบริเวณโรงเรียนการแต่งกายเครื่องแบบนักเรียนจะต้องเรียบร้อยอยู่ในระเบียบเสมอ และต้องแสดงบัตรประจำตัวนักเรียนในการติดต่อราชการทุกครั้งด้วย

ข้อ ๔ การปฏิบัติตน

๔.๑ นักเรียนจะต้องปฏิบัติตนให้ได้ชื่อว่าเป็นผู้มีมารยาทดี กล่าวคือ

๔.๑.๑ เมื่อเดินผ่าน เดินสวนทาง หรือติดต่อกับครู ต้องแสดงความเคารพ พุดจาสุภาพ อ่อนน้อม

๔.๑.๒ ไม่ส่งเสียงดังหรือพุดจาหยาบคาย หรือกระทำการใด ๆ ที่ก่อให้เกิดความเดือดร้อน แก่ผู้อื่น

๔.๑.๓ นักเรียนชายต้องปฏิบัติเยี่ยงสุภาพบุรุษ นักเรียนหญิงต้องปฏิบัติตนเยี่ยงสุภาพสตรี ไม่ว่าจะเป็นการยืน การนั่ง การเดิน หรือการแสดงกิริยาใด ๆ ก็ตาม

๔.๒ นักเรียนจะต้องอยู่ร่วมกัน และปฏิบัติต่อกันอย่างสันติวิธี ไม่ก่อการทะเลาะวิวาท ผู้ใดฝ่าฝืนจะได้รับโทษขั้นร้ายแรง

๔.๓ ห้ามลักขโมยทรัพย์สินของผู้อื่น โดยเด็ดขาด ผู้ใดฝ่าฝืนจะได้รับโทษขั้นร้ายแรง

๔.๔ การออกนอกบริเวณโรงเรียนทุกกรณี จะต้องได้รับอนุญาตจากกลุ่มงานกิจการนักเรียนก่อน และจะต้องมีบัตรอนุญาตติดตัว ให้สามารถตรวจสอบได้ระหว่างอยู่นอกบริเวณโรงเรียน

๔.๕ ห้ามสูบบุหรี่ เสพยาเสพติด และของมีเมาทุกชนิด ห้ามพกพา ครอบครอง หรือซ่อนเร้น

๔.๖ ห้ามนักเรียนหญิงและนักเรียนชาย อยู่ในที่ลับตาคน สองต่อสอง หรือแสดงพฤติกรรมในทางชู้สาว

๔.๗ ห้ามเล่นการพนันทุกชนิด

๔.๘ ห้ามพกอาวุธหรืออุปกรณ์ที่เจตนาใช้เป็นอาวุธทุกชนิดโดยเด็ดขาด

๔.๙ ห้ามคบเพื่อนอันธพาล หรือชักนำมาในบริเวณโรงเรียนโดยเด็ดขาด

๔.๑๐ ห้ามเที่ยวเตร่ในเวลากลางคืน ตั้งแต่เวลา ๒๒.๐๐ น. เป็นต้นไป

๔.๑๑ ห้ามนำเอาจุดที่เป็นปมด้อยของเพื่อน มาเป็นเครื่องมือในการล้อเลียนกัน

จนทำให้เกิดความไม่สบายใจต่อเพื่อนที่ถูกล้อเลียนจนทำให้เกิดปัญหาทะเลาะวิวาท

ข้อ ๕ การออกนอกบริเวณโรงเรียน นักเรียนที่มีความจำเป็นจะออกนอกบริเวณโรงเรียน ในระหว่างเวลาเรียน หรือระหว่างพักกลางวันให้ไปขออนุญาตที่สำนักงานกลุ่มงานกิจการนักเรียน กลุ่มงานกิจการนักเรียน จะมีใบอนุญาตออกให้

๕.๑ ถ้าต้องการออกนอกบริเวณโรงเรียนในเวลาเรียน จะให้ใช้แบบขออนุญาต

จากกลุ่มงานกิจการนักเรียน มีลายมือชื่อรับรองจากครูประจำวิชา หรือครูประจำชั้น และลายมือชื่อครูที่ปฏิบัติหน้าที่ประจำสำนักงานกลุ่มงานกิจการนักเรียนเป็นผู้ลงนามอนุญาต

๕.๒ ถ้าต้องการออกนอกบริเวณโรงเรียน ระหว่างพักกลางวัน ครูเวรผู้อนุญาต

จะเป็นผู้พิจารณาเหตุผลที่เห็นว่าจำเป็น แล้วจะออกบัตรอนุญาตให้ นักเรียนจะต้องลงชื่อในสมุดบันทึก และยื่นบัตรนักเรียนต่อครูที่ปฏิบัติหน้าที่ประจำสำนักงานกลุ่มงานกิจการนักเรียน เพื่อเก็บไว้เป็นหลักฐาน เมื่อนักเรียนกลับมา จึงนำบัตรออกนอกบริเวณโรงเรียน มาแลกบัตรประจำตัวนักเรียนคืนได้

๕.๓ โรงเรียนจะพิจารณาการออกนอกบริเวณโรงเรียน ของนักเรียนในกรณี

ที่มีความจำเป็นเท่านั้น เมื่อได้รับอนุญาตให้ออกนอกบริเวณโรงเรียนแล้ว นักเรียนจะต้องแสดงบัตรต่อครูที่ปฏิบัติหน้าที่ประจำสำนักงานกลุ่มงานกิจการนักเรียนก่อนจึงจะออกนอกบริเวณโรงเรียนได้ เมื่อกลับเข้ามาในบริเวณโรงเรียน จะต้องแสดงบัตรอีกครั้งหนึ่ง นักเรียนที่ไม่กลับเข้าโรงเรียนตามเวลาที่กำหนดจะต้องได้รับโทษตามระเบียบของโรงเรียน

ข้อ ๖ การรับประทานอาหาร

๖.๑ ให้นักเรียนรับประทานอาหารในบริเวณโรงอาหารเท่านั้น

๖.๒ ห้ามนักเรียนนำเครื่องดื่ม หรืออาหารทุกชนิดเข้าไปรับประทานในห้องเรียน ไม่ว่าจะเป็นเวลาเรียนหรือพักก็ตาม กรณีที่นักเรียนนำอาหารมารับประทานเอง ให้นำไปรับประทานในโรงอาหาร

๖.๓ ห้ามนักเรียนซื้อเครื่องดื่ม หรืออาหารในเวลาเรียนโดยเด็ดขาด จะซื้อได้ในเวลาเข้าก่อนสัญญาณเข้าแถวเคารพธงชาติ พักกลางวันหรือหลังเลิกเรียน นอกจากนี้มีกิจกรรมพิเศษ โรงเรียนจะอนุญาตเป็นคราว ๆ ไป

๖.๔ ในกรณีที่นักเรียนต้องมารับประทานอาหารเข้าที่โรงเรียน จะต้องรับประทานให้เสร็จเรียบร้อยก่อนสัญญาณเคารพธงชาติ เมื่อได้รับสัญญาณเคารพธงชาติแล้ว จะต้องไม่อยู่ในบริเวณโรงอาหารโดยเด็ดขาด

๖.๕ ห้ามนักเรียนซื้ออาหารและเครื่องดื่มที่พ่อค้า แม่ค้าเร่ นำมาจำหน่าย บริเวณริมรั้วโรงเรียนในเวลาเรียนโดยเด็ดขาด

๖.๖ นักเรียนจะต้องช่วยกันรักษาความสะอาดในบริเวณโรงอาหาร ไม่ทิ้งเศษอาหาร กวาดเกลื่อน ต้องทิ้งลงในถังขยะที่ทางโรงเรียนจัดไว้ให้เท่านั้น

๖.๗ เมื่อนักเรียนรับประทานอาหารเสร็จทุกครั้ง จะต้องนำภาชนะที่ใส่อาหารทุกชนิดไปเก็บไว้ที่โรงเรียนจัดไว้ให้เท่านั้น

ข้อ ๗ การใช้ห้องน้ำ ห้องส้วม

๗.๑ ห้ามนักเรียนชายเข้าไปในบริเวณห้องน้ำนักเรียนหญิงโดยเด็ดขาด

๗.๒ ห้ามขีดเขียนฝาผนังห้องน้ำ

๗.๓ เมื่อใช้ห้องน้ำ ห้องส้วมเสร็จแล้ว ต้องทำความสะอาดให้ดีที่สุด

๗.๔ ไม่ควรอยู่ในห้องน้ำ ห้องส้วม นานเกินความจำเป็น

ข้อ ๘ กิจกรรมนอกเวลาราชการ

เมื่อเลิกเรียนแล้ว นักเรียนทุกคนจะต้องกลับบ้าน ถ้ามีกิจกรรมที่ต้องทำในบริเวณโรงเรียนจะต้องอยู่ในบริเวณได้ไม่เกิน เวลา ๑๘.๐๐ น. กรณีต้องทำกิจกรรมในวันหยุดราชการ จะต้องได้รับอนุญาตจากผู้ปกครอง กลุ่มงานกิจการนักเรียน หรือโรงเรียน โดยแจ้งขออนุญาตให้เป็นลายลักษณ์อักษรจึงจะประกอบกิจกรรมนั้น ๆ ได้ ทั้งนี้จะต้องไม่เกินเวลาที่โรงเรียนกำหนด ถ้ามีกิจกรรมที่พิเศษหรือจำเป็น โรงเรียนจะพิจารณาเป็นคราว ๆ ไป

ข้อ ๙ การทำความเคารพนอกห้องเรียน

๙.๑ บนระเบียบหรือบันได ถ้านักเรียนนั่งอยู่ตามระเบียบ เมื่อครูเดินผ่านให้นักเรียนยืนตรง นักเรียนชายโค้งคำนับ นักเรียนหญิงให้ประนมมือไหว้ ถ้าเดินสวนกับครูที่บันได ถ้านักเรียนเดินตามปกติให้หยุดยืนตรง ขณะที่ครูเดินผ่าน แต่ถ้าเดินเป็นแถวให้ก้มหัวลงเล็กน้อย

๙.๒ ครูนั่งอยู่ที่ระเบียบ เมื่อนักเรียนเดินผ่านให้ก้มหัวลงเล็กน้อย จนผ่านครูแล้วจึงเดินตามปกติ

๙.๓ ตามถนนหรือบริเวณ เมื่อสวนทางกับครู หรือครูจะผ่าน ให้นักเรียนชายยืนตรง โค้งคำนับ นักเรียนหญิงประนมมือไหว้ ถ้าถือสัมภาระก็ให้ยืนตรง

๙.๔ เมื่อเดินผ่านหอพระ ให้นักเรียนชายหรือหญิงหยุดยืนตรงแล้วประนมมือไหว้ จึงเดินผ่านไปตามปกติ ยกเว้นผู้ที่นับถือศาสนาอื่น

๙.๕ โอกาสที่ไม่ต้องแสดงความเคารพ

๙.๕.๑ ขณะอยู่ในแถว หรือเดินแถว

๙.๕.๒ ขณะถือสัมภาระพะรุงพะรัง

๙.๕.๓ ขณะทำงานเร่งด่วน

๙.๕.๔ ขณะอยู่ในโรงอาหารรับประทานอาหาร หรือในหอประชุมที่มีการประชุม

ในห้องสมุด เป็นต้น

๙.๕.๕ ขณะที่นักเรียนกำลังคุยกับผู้อาวุโสกว่า หรือมีตำแหน่งที่สูงกว่า

ผู้ที่นักเรียนจะต้องทำความเคารพ

ข้อ ๑๐ การทำความเคารพครูเวรประจำประตูโรงเรียน

ก่อนที่จะเข้าบริเวณโรงเรียน ให้หยุดยืน หันหน้าไปทางครูเวร นักเรียนชาย โค้งคำนับ นักเรียนหญิงประนมมือไหว้ (ถ้าถือสัมภาระอยู่ก็ให้ก้มหัวลงเล็กน้อย) หากนักเรียนนำรถจักรยานยนต์มาโรงเรียน จะต้องจอดรถเพื่อแสดงความเคารพครูเวรก่อน จึงเข้ามาในโรงเรียนได้ และต้องนำรถเข้าจอดในบริเวณที่โรงเรียนอนุญาตเท่านั้น นักเรียนที่มาโรงเรียนโดยยานพาหนะอื่น ๆ ให้จอด ลงที่บริเวณหน้าประตูโรงเรียนแล้วจึงเดินเข้ามา กรณีผู้ปกครองที่นำยานพาหนะมาส่งนักเรียนให้จอดส่งนักเรียนบริเวณแนวถนนให้ถูกต้องตามกฎหมาย

ข้อ ๑๑ การทำความเคารพขณะที่แต่งเครื่องแบบอื่น ๆ

นักเรียนที่แต่งเครื่องแบบอื่น ๆ ที่มีใช้เครื่องแบบนักเรียน ให้ทำความเคารพตามระเบียบของเครื่องแบบนั้น ๆ

ข้อ ๑๒ การทำความเคารพนอกบริเวณโรงเรียน

เมื่อนักเรียนพบครูให้ประนมมือไหว้ แล้วกล่าวคำว่า “สวัสดีครับ” หรือ “สวัสดีค่ะ” ตามธรรมเนียมของคนไทย

ข้อ ๑๓ วินัยจราจร ปฏิบัติตามกฎหมายการจราจรทางบก นักเรียนที่นำรถจักรยานยนต์มาโรงเรียนต้องปฏิบัติ ดังนี้

- ๑๓.๑ นักเรียนต้องมีใบอนุญาตขับขี่รถจักรยานยนต์ของกรมการขนส่งทางบก
 ๑๓.๒ นักเรียนจะต้องสวมหมวกกันน็อคทุกครั้งเมื่อขับขี่รถจักรยานยนต์
 ๑๓.๓ รถจักรยานยนต์ ต้องอยู่ในสภาพถูกต้องตามระเบียบของกรมการขนส่ง

ทางบกกำหนด

๑๓.๔ นักเรียนมัธยมศึกษาตอนต้น หรือนักเรียนที่ไม่มีใบอนุญาตขับขี่รถจักรยานยนต์ ห้ามนำรถจักรยานยนต์มาโรงเรียนโดยเด็ดขาด

๑๓.๕ ในกรณีที่นักเรียนตามข้อ ๑๓.๑ และข้อ ๑๓.๔ จะสามารถนำรถจักรยานยนต์เข้ามาในสถานศึกษาได้ ต้องขออนุญาตจากหัวหน้าสถานศึกษา โดยกรอกข้อมูลยานพาหนะให้เรียบร้อยและรับบัตรผ่านเข้า-ออก โรงเรียนร่มเกล้า

- หมายเหตุ**
- ๑) บัตรสีแดง คือ ไม่มีใบอนุญาตขับขี่รถจักรยานยนต์
 - ๒) บัตรสีน้ำเงิน คือ มีใบอนุญาตขับขี่รถจักรยานยนต์

หมวด ๔

การปฏิบัติตนในห้องเรียน

ข้อ ๑ ในตอนเช้าก่อนเข้าห้องเรียน

ให้เวรทำความสะอาดของแต่ละวันทำความสะอาดห้องเรียน หรือบริเวณที่รับผิดชอบให้เรียบร้อย เมื่อเพลงมาร์ชของโรงเรียนดังขึ้น จะต้องรีบไปเข้าแถวเคารพธงชาติ ตามแผนผังที่กำหนด จะอยู่ในห้องเรียนไม่ได้ ส่วนนักเรียนที่ไปถึงบริเวณโรงเรียนขณะที่กำลังจัดแถวเตรียมเคารพธงชาติ ให้ไปเข้าแถวก่อน การเคารพธงชาติถือว่าเป็นหน้าที่ของคนไทยทุกคน นักเรียนที่มาถึงบริเวณโรงเรียนขณะประกอบพิธีเคารพธงชาติ จะให้ยืนเข้าแถวที่บริเวณประตูก่อน เพื่อให้เกิดความเรียบร้อยในการประกอบพิธี

ข้อ ๒ ขณะที่ครูอยู่ในห้องเรียน

นักเรียนจะต้องปฏิบัติตามคำสั่ง หรือข้อตกลงเกี่ยวกับการเรียนการสอน แต่ละรายวิชาอย่างเคร่งครัด การลุกจากที่นั่ง หรือออกนอกห้องเรียนทุกครั้ง ต้องได้รับอนุญาตจากครูผู้สอนก่อน จึงจะออกนอกห้องเรียนได้ ไม่ส่งเสียงหรือกระทำการกิจกรรมใด ๆ อันเป็นการรบกวนห้องเรียนข้างเคียง

ข้อ ๓ ในกรณีที่ครูไม่อยู่ในห้องเรียน

นักเรียนทุกคนจะต้องปฏิบัติตนเสมือนมีครูอยู่ในห้องเรียน ไม่ส่งเสียงดังหยอกล้อกัน หรือกระทำการใด ๆ อันขัดต่อระเบียบ ให้หัวหน้าห้องเป็นผู้ดูแลความเรียบร้อยแล้วรายงานเหตุการณ์ให้ครูทราบเมื่อครูกลับมา

ข้อ ๔ ในห้องเรียนและห้องทำงานของครู

๔.๑ ขณะครูเดินเข้าห้องสอน ให้หัวหน้าห้องหรือผู้ได้รับมอบหมายบอกทำความเคารพด้วยคำว่า “นักเรียนเคารพ” ให้นักเรียนชายและนักเรียนหญิงนั่งประนมมือไหว้ นักเรียนชายกล่าวคำว่า “สวัสดีครับ” นักเรียนหญิงกล่าวคำว่า “สวัสดีค่ะ” พร้อมกับก้มศีรษะลงเล็กน้อย ในกรณีที่ เป็นภาษาต่างประเทศ ให้เป็นไปตามที่ครูประจำวิชากำหนด

๔.๒ เมื่อครูออกนอกห้องสอนให้บอกทำความเคารพด้วยคำว่า “นักเรียนเคารพ” นักเรียนชายและนักเรียนหญิงนั่งพร้อมกับประนมมือไหว้ นักเรียนชายกล่าวคำว่า “ขอบคุณครับ” นักเรียนหญิงกล่าวคำว่า “ขอบคุณค่ะ” พร้อมกับก้มศีรษะลงเล็กน้อย ในกรณีที่ เป็นภาษาต่างประเทศ ให้เป็นไปตามที่ครูประจำวิชากำหนด

๔.๓ เมื่อนักเรียนไปหาครูในห้องทำงานให้ยืนห่างจากโต๊ะพอประมาณ นักเรียนชาย

โค้งคำนับ นักเรียนหญิงยืนตรงไหว้ในท่าสำรวม ห้ามเท้าแขนขึ้นที่โต๊ะครู เมื่อจะกลับ นักเรียนชายให้โค้งคำนับ นักเรียนหญิงให้ประนมมือไหว้ ในกรณีที่ไปปฏิบัติงานหรือถามการบ้าน เมื่อจะกลับให้กล่าวคำว่า “ขอบคุณครับ” หรือ “ขอบคุณค่ะ”

หมวด ๕ บัตรประจำตัวนักเรียน

ข้อ ๑ บัตรประจำตัวนักเรียน

ให้นักเรียนโรงเรียนร่มเกล้าทุกคนมีบัตรประจำตัวนักเรียน การติดต่อกับโรงเรียน ทุกกรณี ต้องแสดงบัตรประจำตัว มิฉะนั้นโรงเรียนจะไม่พิจารณาหรือให้ความสะดวกใด ๆ

ข้อ ๒ บัตรประจำตัวอื่น ๆ

บัตรประจำตัวนักศึกษาวิชาทหาร นักเรียนที่เข้ารับการฝึกศึกษาหลักสูตร ของกรมการรักษาดินแดน จะต้องมีบัตรประจำตัวนักศึกษาวิชาทหารซึ่งออกให้โดย มทบ. ๒๙

หมวด ๖ การควบคุมความประพฤตินักเรียน

ข้อ ๑ ให้กลุ่มงานกิจการนักเรียนดำเนินการควบคุมความประพฤตินักเรียนให้เป็นไปตามระเบียบของโรงเรียนว่าด้วยความประพฤตินักเรียน พ.ศ. ๒๕๖๗ และให้เป็นส่วนหนึ่งของการประเมินคุณลักษณะอันพึงประสงค์ของนักเรียนทุกภาคเรียน

ข้อ ๒ ให้กลุ่มงานกิจการนักเรียน ดำเนินการลงโทษนักเรียนที่ปฏิบัติตนผิดระเบียบของโรงเรียนตามระเบียบของกระทรวงศึกษาธิการว่าด้วยบทลงโทษนักเรียน พ.ศ. ๒๕๔๘ ข้อ ๔ ดังนี้

๒.๑ ว่ากล่าวตักเตือน

๒.๒ ทำทัณฑ์บน

๒.๓ ตัดคะแนนความประพฤติ

๒.๔ ทำกิจกรรมเพื่อให้ปรับเปลี่ยนพฤติกรรม

ข้อ ๓ การลงโทษนักเรียนโดยการว่ากล่าวตักเตือนสามารถทำได้ดังนี้

๓.๑ ผู้บริหาร ครู และครูที่ปรึกษาที่พบเห็นพฤติกรรมของนักเรียนที่ปฏิบัติตน

ไม่เหมาะสมต่อสภาพภาพของนักเรียนและฝ่าฝืนระเบียบของโรงเรียนให้นักเรียนมาพบและว่ากล่าวตักเตือน แต่ ถ้าเป็นพฤติกรรมที่ไม่เหมาะสมและมีการตัดคะแนนความประพฤติ ให้ว่ากล่าวตักเตือนและบันทึกไว้เป็นลายลักษณ์อักษร พร้อมกับให้นักเรียนลงชื่อรับทราบและครูลงชื่อรับรองส่งให้กลุ่มงานกิจการนักเรียนและตัดคะแนนความประพฤติและเก็บไว้เป็นหลักฐาน

๓.๒ นักเรียน บุคลากรในโรงเรียนหรือบุคคลอื่น ๆ ที่พบเห็นพฤติกรรมของนักเรียนที่ปฏิบัติตนผิดระเบียบของโรงเรียนให้แจ้งครูหรือกลุ่มงานกิจการนักเรียนเพื่อเรียกนักเรียนที่ประพฤติผิดระเบียบมาดำเนินการว่ากล่าวตักเตือน แต่ถ้าเป็นพฤติกรรมไม่เหมาะสมและมีการตัดคะแนนความประพฤติ ให้บันทึกไว้เป็นลายลักษณ์อักษร พร้อมกับให้นักเรียนลงชื่อรับทราบและครูลงชื่อรับรองส่งให้กลุ่มงานกิจการนักเรียนเก็บไว้เป็นหลักฐาน

ข้อ ๔ การลงโทษนักเรียนโดยการตัดคะแนนความประพฤติสามารถทำได้ดังนี้

๔.๑ ผู้บริหาร ครู และครูที่ปรึกษาที่พบเห็นพฤติกรรมของนักเรียนที่มีลักษณะ

เป็นการกระทำผิด หรือฝ่าฝืนต่อระเบียบของโรงเรียนให้ดำเนินการว่ากล่าวตักเตือน และตัดคะแนนความประพฤติ

๔.๒ นักเรียน บุคลากรในโรงเรียนหรือบุคคลอื่น ๆ ในโรงเรียนที่พบเห็นพฤติกรรม

ของนักเรียนที่ประพฤติผิดระเบียบของโรงเรียนให้แจ้งครูหรือกลุ่มงานกิจการนักเรียนทราบ และกลุ่มงานกิจการนักเรียนต้องดำเนินการสืบสวนและสอบสวนโดยเร็ว ถ้ากระทำความผิดจริงให้ตัดคะแนนความประพฤติ ตามลักษณะที่กระทำความผิด

ข้อ ๕ การลงโทษนักเรียนจากการตัดคะแนน

๕.๑ นักเรียนที่ถูกตัดคะแนน ๕-๒๐ คะแนน ให้นักเรียนได้รับการว่ากล่าวตักเตือน และให้ทำกิจกรรมที่ได้รับมอบหมายจากคุณครูที่ปรึกษา เพื่อปรับเปลี่ยนพฤติกรรมให้ดีขึ้น โดยอยู่ในหมวดประเภทความผิดไม่ร้ายแรง มีรายละเอียดดังต่อไปนี้

๕.๑.๑ มาสายโดยไม่มีเหตุผลสมควร ตัด ๕ คะแนน

๕.๑.๒ ขาดเรียนหรือหยุดเรียนโดยไม่มีใบลา ตัด ๕ คะแนน

๕.๑.๓ เข้าห้องเรียนช้ากว่า ๑๐ นาที โดยไม่มีเหตุอันควร ตัด ๕ คะแนน

๕.๑.๔ ไม่ทำความเคารพครู ทั้งในและนอกโรงเรียน ตัด ๕ คะแนน

๕.๑.๕ ไม่รักษาความสะอาดในบริเวณโรงเรียน ตัด ๕ คะแนน

๕.๑.๖ รับประทานอาหารก่อน-หลังเวลาที่กำหนด ตัด ๕ คะแนน

๕.๑.๗ เล่นหรือนั่งหลับในขณะที่ครูกำลังทำการสอน ตัด ๕ คะแนน

๕.๑.๘ ผมยวหรือทรงผมที่ผิดระเบียบที่โรงเรียนกำหนด ตัด ๕ คะแนน

๕.๑.๙ ไว้หนวดเครา ตัด ๕ คะแนน

๕.๑.๑๐ สวมเสื้อผ้าผิดระเบียบ เช่น ไม่ปกชื่อ สกุล หรือเสื้อผ้าที่ไม่ใช่เครื่องแบบของโรงเรียน กางเกง กระโปรง รองเท้า ถุงเท้าที่ผิดระเบียบ ตัด ๕ คะแนน

๕.๑.๑๑ ไม่เอาชายเสื้อเข้าในกางเกงหรือกระโปรง ตัด ๕ คะแนน

๕.๑.๑๒ ไม่คาดเข็มขัด หรือใช้เข็มขัดที่ผิดระเบียบของโรงเรียน ตัด ๕ คะแนน

๕.๑.๑๓ ใช้เครื่องสำอางเพื่อการเสริมสวย ตัด ๑๐ คะแนน

๕.๑.๑๔ ส่งเสียงอึกทักในห้องเรียน หรือก่อความรำคาญ ตัด ๑๐ คะแนน

๕.๑.๑๕ กล่าววาจาหยาบคายต่อเพื่อนหรือบุคคลอื่น ตัด ๑๐ คะแนน

๕.๑.๑๖ ขับขี่หรือโดยสารรถ โดยไม่ปฏิบัติตามกฎจราจร ตัด ๑๐ คะแนน

๕.๑.๑๗ ออกนอกบริเวณโรงเรียนโดยไม่ได้รับอนุญาต ตัด ๑๐ คะแนน

๕.๑.๑๘ ไว้เล็บยาวหรือทาเล็บ เขียนคิ้ว กั้นคิ้ว หรือทาปาก ตัด ๑๐ คะแนน

๕.๑.๑๙ สวมใส่เครื่องประดับ ยกเว้นนาฬิกาข้อมือ ตัด ๑๐ คะแนน

๕.๑.๒๐ ไม่เข้าแถวเคารพธงชาติ ตัด ๑๐ คะแนน

๕.๑.๒๑ ใช้โทรศัพท์ในขณะที่ครูทำการสอนหรือในเวลาเรียน ตัด ๑๐ คะแนน

๕.๑.๒๒ หลบหนีชั่วโมงเรียน ตัด ๑๐ คะแนน

๕.๑.๒๓ ขีดเขียนโต๊ะ เก้าอี้ หรือทำความสกปรกแก่ทรัพย์สินของโรงเรียน

ตัด ๑๐ คะแนน

๕.๑.๒๔ ปลอมลายมือชื่อครู ผู้ปกครอง หรือบุคคลอื่น ตัด ๑๐ คะแนน

๕.๑.๒๕ ไม่นำเอกสารของทางโรงเรียนไปมอบให้ผู้ปกครอง ตัด ๑๐ คะแนน

๕.๑.๒๖ ไม่เข้าร่วมกิจกรรมตามที่โรงเรียนกำหนดให้ ตัด ๑๐ คะแนน

๕.๑.๒๗ ไม่เข้าพบครูที่ปรึกษาตามเวลาและสถานที่ที่กำหนด ตัด ๑๐ คะแนน

๕.๑.๒๘ ขัดคำสั่งของครู - ที่สั่งโดยชอบแล้ว ตัด ๑๐ คะแนน

๕.๑.๒๙ นำหนังสือ หรือสื่อลามกอนาจาร หรือ สื่อที่ไม่เกี่ยวข้องกับการเรียนการสอนเข้ามาในโรงเรียน ตัด ๒๐ คะแนน

๕.๑.๓๐ พุดปด พุดโกหก ให้ข้อมูลที่เป็นเท็จ ตัด ๒๐ คะแนน

๕.๑.๓๑ ประพฤติตนในทำนองซู้สาว จับมือ นอนหนุนตัก โอบกอด ตัด ๒๐ คะแนน

๕.๑.๓๒ สูบบุหรี่ทั้งในและนอกบริเวณโรงเรียน ตัด ๒๐ คะแนน

๕.๑.๓๓ จอctrณในที่ห้ามจอดหรือจอดนอกโรงจอดรถของโรงเรียน ตัด ๒๐ คะแนน

๕.๑.๓๔ ดูหมิ่น หมิ่นประมาท สบประมาท หรือแสดงกิริยากระด้างกระเดื่องต่อหัวหน้าชั้น หรือ คณะกรรมการนักเรียน ตัด ๒๐ คะแนน

๕.๑.๓๕ ช่มชู้ บังคับ ริดไถ กลั่นแกล้ง รั้งแกผู้อื่น ตัด ๒๐ คะแนน

๕.๒ นักเรียนที่ถูกตัดคะแนน ๒๑-๕๐ คะแนน ต้องได้รับการว่ากล่าวตักเตือน และทำกิจกรรมที่ได้รับมอบหมายเพื่อปรับเปลี่ยนพฤติกรรมจากคุณครูที่ปรึกษา หรือกลุ่มงานกิจการนักเรียน ร่วมกับผู้ปกครองนักเรียน หากนักเรียนคนใดไม่ปรับเปลี่ยนพฤติกรรมให้ดีขึ้น นักเรียนต้องทำกิจกรรมตามที่โรงเรียนกำหนด โดยอยู่ในหมวดประเภทความผิดร้ายแรง มีรายละเอียดดังต่อไปนี้

๕.๒.๑ หนีออกนอกบริเวณโรงเรียนโดยไม่กลับเข้ามาโรงเรียนอีก ตัด ๓๐ คะแนน

๕.๒.๒ มั่วสุมหรือก่อความรำคาญให้ผู้อื่นในยามวิกาล ตัด ๓๐ คะแนน

๕.๒.๓ เที่ยวกลางคืน (หลังเวลา ๒๒.๐๐ น. เป็นต้นไป) ตัด ๓๐ คะแนน

๕.๒.๔ เที่ยวเตรในสถานที่ที่ไม่เหมาะสม ที่กฎหมายห้ามเข้าตามอายุ เช่น ร้านเกมส์ สถานที่เล่นการพนัน สถานที่ค้าประเวณี สถานเริงรมย์ ตัด ๓๐ คะแนน

๕.๒.๕ มีสารเสพติด บุหรี่ ของมีนเมาอยู่ในความครอบครอง ตัด ๓๐ คะแนน

๕.๒.๖ เสพสุราหรือของมีนเมา ทุกชนิด ทั้งในและนอกบริเวณโรงเรียน

ตัด ๔๐ คะแนน

๕.๒.๗ เล่นการพนันทุกชนิด ทั้งในและนอกบริเวณโรงเรียน ตัด ๔๐ คะแนน

๕.๒.๘ คบคนชั่วและนำความเสื่อมเสียชื่อเสียงมาสู่โรงเรียน ตัด ๔๐ คะแนน

๕.๒.๙ ทำลายทรัพย์สินของโรงเรียน ครู เพื่อนนักเรียน หรือบุคคลอื่น

ตัด ๔๐ คะแนน

๕.๒.๑๐ มีสิ่งเสพติด ของมีนเมา อาละวาดทั้งในและนอกบริเวณโรงเรียน

ตัด ๔๐ คะแนน

๕.๒.๑๑ แสดงกิริยา หรือใช้วาจาลบหลู่ดูหมิ่น และขาดซึ่งความเคารพครู

หรือบุคลากรของโรงเรียน ตัด ๔๐ คะแนน

๕.๒.๑๒ ลักขโมยทรัพย์สินของโรงเรียน ครู บุคลากรของโรงเรียน เพื่อนนักเรียน

หรือบุคคลอื่น ตัด ๔๐ คะแนน

๕.๒.๑๓ ก่อเหตุทะเลาะวิวาท ทำร้ายร่างกาย ทั้งในและนอกบริเวณโรงเรียนหรือชักนำบุคคลอื่นภายนอก มาก่อเหตุทะเลาะวิวาทกับนักเรียนในโรงเรียน ตัด ๔๐ คะแนน

๕.๒.๑๔ พกพาอาวุธ หรือสิ่งอื่นใดมีลักษณะเป็นอาวุธเข้ามาภายในโรงเรียน

ตัด ๔๐ คะแนน

๕.๒.๑๕ ซู้สาวชั้นร้ายแรง ประพฤติผิดศีลธรรมอันดีงาม ตัด ๕๐ คะแนน

๕.๒.๑๖ เสพสารเสพติดร้ายแรงหรือมีสิ่งเสพติดร้ายแรง ผิดกฎหมาย

ไว้ในครอบครองเพื่อการเสพ จำหน่าย จ่าย แจก หรือในการอื่นใด ตัด ๕๐ คะแนน

ข้อ ๖ เกณฑ์ทำความดีที่ควรเพิ่มคะแนนความประพฤติ นักเรียนจะได้รับการเพิ่มคะแนนดังนี้

๖.๑ เพิ่ม ๕ คะแนน

๖.๑.๑ ทำกิจกรรมบำเพ็ญประโยชน์

- ๖.๑.๒ เก็บสิ่งของหรือเงินมีมูลค่าไม่เกิน ๒๐๐ บาท ส่งคืนเจ้าของ
- ๖.๑.๓ เป็นตัวแทนของโรงเรียนเข้าร่วมการแข่งขันกิจกรรมรายการต่าง ๆ

ภายนอกโรงเรียน

๖.๒ เพิ่ม ๑๐ คะแนน

- ๖.๒.๑ เก็บสิ่งของหรือเงิน มีมูลค่าตั้งแต่ ๒๐๑ บาท แต่ไม่เกิน ๕๐๐ บาท

ส่งคืนเจ้าของ

- ๖.๒.๒ ได้รับรางวัลอันดับที่ ๑-๓ ในรายการแข่งขันกิจกรรมต่าง ๆ ภายในโรงเรียน
- ๖.๒.๓ ได้รับการคัดเลือกให้ปฏิบัติหน้าที่รองหัวหน้าชั้นเรียนของแต่ละปีการศึกษา
- ๖.๒.๔ ได้รับการคัดเลือกให้ปฏิบัติหน้าที่คณะกรรมการฝ่ายต่าง ๆ ในคณะสี
- ๖.๒.๕ ให้ข้อมูลการกระทำความผิดต่าง ๆ
- ๖.๒.๖ อุทิศตน เสียสละช่วยงานของโรงเรียนจนเป็นที่ยอมรับ

๖.๓ เพิ่ม ๑๕ คะแนน

- ๖.๓.๑ เก็บสิ่งของหรือเงินมีมูลค่าตั้งแต่ ๕๐๑ บาท แต่ไม่เกิน ๑,๐๐๐ บาท

ส่งคืนเจ้าของ

- ๖.๓.๒ ได้รับรางวัลอันดับที่ ๑-๓ ในรายการแข่งขันกิจกรรมต่าง ๆ ภายนอกโรงเรียน
- ๖.๓.๓ ได้รับการคัดเลือกให้ปฏิบัติหน้าที่หัวหน้าชั้นเรียนของแต่ละ

ปีการศึกษา

- ๖.๓.๔ ได้รับการคัดเลือกให้ปฏิบัติหน้าที่คณะกรรมการนักเรียนฝ่ายต่าง ๆ
- ๖.๓.๕ ได้รับการคัดเลือกให้ปฏิบัติหน้าที่รองประธานในคณะสี

๖.๔ เพิ่ม ๒๐ คะแนน

- ๖.๔.๑ เก็บสิ่งของหรือเงินมีมูลค่าเกิน ๑,๐๐๐ บาท ส่งคืนเจ้าของ
- ๖.๔.๒ ได้รับการคัดเลือกให้ปฏิบัติหน้าที่รองประธานคณะกรรมการนักเรียน
- ๖.๔.๓ ได้รับการคัดเลือกให้ปฏิบัติหน้าที่ประธานในคณะสี
- ๖.๔.๔ ได้รับการยกย่องชมเชยจากชุมชน

๖.๕ เพิ่ม ๒๕ คะแนน

- ๖.๕.๑ ได้รับการคัดเลือกให้ปฏิบัติหน้าที่ประธานคณะกรรมการนักเรียน
- ๖.๕.๒ สร้างชื่อเสียงที่ดีด้านต่าง ๆ ให้กับโรงเรียน เป็นที่ยอมรับและศรัทธาจากสังคม

ข้อ ๗ การประเมินคุณลักษณะอันพึงประสงค์

การประเมินคะแนนความดีกลุ่มงานกิจการนักเรียนจะดำเนินการประเมินคะแนนความดีจากการบันทึกคะแนนความดีในระบบดูแลช่วยเหลือนักเรียน โดยที่นักเรียนมีการสะสมคะแนนรายบุคคลไว้ในแต่ละภาคเรียน โดยมีเกณฑ์การประเมิน ระดับคะแนน ๑๕๐ คะแนน ขึ้นไป ถือว่าผ่านเกณฑ์การประเมิน

ข้อ ๘ การออกไปรับรองความประพฤตินักเรียน

๘.๑ กลุ่มงานกิจการนักเรียนจะดำเนินการออกไปรับรองความประพฤตินักเรียนตามคะแนนความประพฤติของนักเรียนตามที่ประเมินคุณลักษณะอันพึงประสงค์ โดยมีรายละเอียดดังนี้

- ๘.๑.๑ มีคะแนน ๒๔๐ คะแนน ขึ้นไป อยู่ในระดับ “ดีเยี่ยม”
- ๘.๑.๒ มีคะแนน ๒๑๐ – ๒๓๙ คะแนน อยู่ในระดับ “ดี”
- ๘.๑.๓ มีคะแนน ๑๘๐ – ๒๐๙ คะแนน อยู่ในระดับ “พอใช้”
- ๘.๑.๔ มีคะแนน ๑๕๐ – ๑๗๙ คะแนน อยู่ในระดับ “ผ่านเกณฑ์การประเมิน”
- ๘.๑.๕ มีคะแนนต่ำกว่า ๑๕๐ คะแนน อยู่ในระดับ “ไม่ผ่านเกณฑ์การประเมิน”

หรือไม่ออกไปรับรองความประพฤติให้นักเรียน

๘.๒ นักเรียนที่ผ่านการประเมินความประพฤติต้องผ่านการประเมินตั้งแต่ ๑๕๐ คะแนนขึ้นไป เมื่อสิ้นสุดภาคเรียนและจะได้ผลการประเมิน “ผ” ถ้าไม่ผ่านจะได้ผลการประเมิน “มผ.” โดยกลุ่มงานกิจการนักเรียนรวบรวมคะแนนส่งไปยังกลุ่มบริหารงานวิชาการ เพื่อให้งานวัดผลของโรงเรียน ประกาศในผลการเรียนของนักเรียน

ข้อ ๙ การลงโทษนักเรียนโดยการทำกิจกรรมเพื่อให้ปรับเปลี่ยนพฤติกรรม สามารถทำได้ดังนี้

๙.๑ ให้กลุ่มงานกิจการนักเรียน นำนักเรียนที่มีผลการประเมินไม่ผ่านเกณฑ์ การประเมินเกี่ยวกับการเข้าโฮมรูม การสแกนบัตร หรือการทำผิดวินัยอื่น ๆ ที่ถูกตัดคะแนนความประพฤติตั้งแต่ ๕๐ คะแนนขึ้นไป เข้าค่ายอบรมพัฒนาคุณธรรม จริยธรรม หรือทำกิจกรรมอื่น ๆ ที่เป็นประโยชน์ แก่ส่วนรวม เพื่อปรับเปลี่ยนพฤติกรรม เมื่อสิ้นสุดภาคเรียนหรือสิ้นสุดปีการศึกษา

๙.๒ ให้กลุ่มงานกิจการนักเรียน นำนักเรียนที่ถูกตัดคะแนนความประพฤติที่พัฒนาแล้วแต่ไม่ดีขึ้น ทำการเชิญผู้ปกครองมาพบเพื่อปรึกษาหาแนวทางแก้ไขปัญหาร่วมกัน เพื่อปรับปรุงแก้ไข พฤติกรรมนักเรียนให้ดีขึ้น หรืออาจจะช่วยเหลือให้นักเรียนได้ปรับเปลี่ยนพฤติกรรม โดยให้ไปเรียนที่โรงเรียนอื่น ในเครือข่ายหรือสหวิทยาเขตเดียวกันกับโรงเรียนร่วมเกล้า

ข้อ ๑๐ นักเรียนที่ปฏิบัติตนอยู่ในระเบียบวินัยของโรงเรียนมีคะแนนความประพฤติ ตลอดภาคเรียนสูงสุด ให้ถือว่าเป็นผู้มีความประพฤติดีเยี่ยม ควรถือเป็นแบบอย่างที่ดี ให้กลุ่มงานกิจการนักเรียน ดำเนินการมอบเกียรติบัตรแก่นักเรียนไว้เป็นสำคัญ

หมวด ๗

ข้อบังคับสำหรับนักเรียน

ข้อ ๑ ไม่ทำความผิดเกี่ยวกับกฎกระทรวงว่าด้วยการกำหนดความประพฤติของนักเรียน และนักศึกษา พ.ศ. ๒๕๔๘ ดังต่อไปนี้

๑.๑ หนีเรียนหรือออกนอกสถานศึกษา โดยไม่ได้รับอนุญาตในช่วงเวลาเรียน

๑.๒ เล่นการพนัน จัดให้มีการเล่นการพนัน หรือมั่วสุมในวงการเล่น

๑.๓ พกพาอาวุธหรือวัตถุระเบิด

๑.๔ ซื้อ จำหน่าย แลกเปลี่ยน เสพสุราหรือเครื่องดื่มที่มีแอลกอฮอล์ สิ่งมีเงินเมา บุหรี่

หรือยาเสพติด

๑.๕ ลักทรัพย์ กรรโชกทรัพย์ ช่มชู้ หรือบังคับขืนใจเพื่อเอาทรัพย์สินบุคคลอื่น

๑.๖ ก่อเหตุทะเลาะวิวาท ทำร้ายร่างกายผู้อื่น เตรียมการหรือกระทำการใด ๆ

อันน่าจะก่อให้เกิด ความไม่สงบเรียบร้อยหรือขัดต่อศีลธรรมอันดีของประชาชน

๑.๗ แสดงพฤติกรรมทางชู้สาวซึ่งไม่เหมาะสมในที่สาธารณะ

๑.๘ เกี่ยวข้องกับการค้าประเวณี

๑.๙ ออกนอกสถานที่พักเวลากลางวัน เพื่อเที่ยวเตร่หรือรวมกลุ่ม อันเป็นการสร้างความเดือดร้อนให้แก่ตนเองหรือผู้อื่น

ข้อ ๒ ไม่ทำความผิดเกี่ยวกับระเบียบและแนวปฏิบัติของโรงเรียน

๒.๑ การขาดเรียน การมาสาย การเข้าห้องเรียนช้า

๒.๒ การแต่งกาย การใช้อุปกรณ์กระเป๋าตราโรงเรียน การใช้โทรศัพท์ การใช้ และการจอดยานพาหนะผิดแนวปฏิบัติ

๒.๓ การประพฤติตัวไม่เหมาะสมกับสภาพความเป็นนักเรียน ไม่สุภาพ ก้าวร้าว ไม่มีสัมมาคารวะ ทำลายทรัพย์สินของโรงเรียน ล่วงละเมิดสิทธิของผู้อื่น

หมวด ๘ การเกี่ยวข้องกับยาเสพติด

ข้อ ๑ การตรวจยาเสพติดในปัสสาวะ

๑.๑ นักเรียน ม.๑, ม.๔ ที่เข้าใหม่ หรือนักเรียนที่ย้ายมาจากโรงเรียนอื่น หรือนักเรียนที่มีประวัติเคยสูบบุหรี่ ดื่มสุรา เสพสารระเหย จะถือว่าเป็นกลุ่มเสี่ยง จะต้องถูกตรวจหาสารเสพติด ในปัสสาวะทุกคน

๑.๒ นักเรียนคนใดที่โรงเรียนเห็นว่ามึ่พฤติกรรมที่เสี่ยงหรือเป่ียงเบนในการใช้สารเสพติด (ยาบ้า) โรงเรียนจะสืบหาข้อเท็จจริงและเชิญผู้ปกครองมาพบขออนุญาตตรวจปัสสาวะนักเรียนคนนั้น

๑.๓ นักเรียนที่ตรวจพบสารเสพติดในปัสสาวะ (ยาบ้า) โรงเรียนจะบันทึกข้อมูล และเก็บเป็นความลับ โรงเรียนจะใช้วิธีควบคุมความประพฤติและรายงานผลต่อผู้ปกครองเป็นระยะเพื่อเป็นการบำบัดในขั้นต้น นักเรียนตรวจปัสสาวะซ้ำครั้งที่ ๒ แล้วพบสารเสพติดในปัสสาวะของนักเรียนอีก โรงเรียนจะอนุญาตให้ผู้ปกครองนักเรียนนำไปบำบัดรักษาจนกว่าจะหายเป็นปกติ โรงเรียนจึงจะอนุญาตให้กลับมาเรียนใหม่ เมื่อผู้ปกครองนำไปบำบัดรักษาแล้วมารายงานตัวเพื่อกลับเข้าเรียนใหม่ จะขออนุญาตตรวจปัสสาวะก่อนเพื่อความมั่นใจ จึงจะอนุญาตให้เข้าเรียน ผู้ปกครองจำเป็นต้องให้ความร่วมมือ เพื่อเป็นการป้องกันและแก้ไขปัญหา ยาเสพติดในโรงเรียน

๑.๔ นักเรียนที่เป็นผู้จำหน่าย โรงเรียนจะดำเนินการตามกฎหมายทันที

